

# Rapport de mission de repérage des matériaux et produits contenant de l'amiante avant réalisation de travaux

(Arrêté du 16 Juillet 2019 et Norme NF X 46-020 : Aout 2017)



## BIEN IMMOBILIER CONCERNE :

Bat. 3  
Gendarmerie de Sainte-Anne - Section Castaing  
1, impasse Joas  
rue Louis Dubreuil  
97180 SAINTE-ANNE

## Propriétaire

SIL BSF COMGENDGP - M. Sébastien ZEBRE  
rue Louis Dubreuil  
97120 SAINT CLAUDE

## Demandeur

SIL BSF COMGENDGP - M. Sébastien ZEBRE  
rue Louis Dubreuil  
97120 SAINT CLAUDE

## SYNTHESE DU RAPPORT :

Dans le cadre de la mission décrite en tête de rapport, il a été repéré des matériaux et produits contenant de l'amiante.

Programme des travaux : cf. chapitre 1

**Date du rapport :** 16/06/2025

**Date de visite :** 06/06/2025

**Nombre de pages :** 37

**Fait à :** Les Abymes

**Référence du dossier :** 2025-0248

**Nombre de prélèvements :** 12

**Le présent rapport est établi par**  
Jérôme MATOU

dont les compétences sont certifiées par  
: **LCP**

sur la durée de validité du 24/04/2022 au  
24/04/2029

**Certificat de compétence :**  
n° 944

**Contrat d'assurance :**  
AXA France IARD / Contrat n°  
37503519275087 / échéance :  
01/01/2026

*Le présent rapport et ses annexes forment un tout indissociable dont il ne peut être fait état, vis-à-vis de tiers, que par publication ou communication in extenso.*

## Sommaire

I. PROGRAMME ET PERIMETRE DU REPERAGE.....	3
1. Programme des travaux du donneur d'ordre.....	3
2. Périmètre du repérage .....	3
II. CONCLUSIONS.....	3
III. OBJET DE LA MISSION .....	4
1. Description précise de l'immeuble.....	4
2. Parties d'immeuble visitées.....	4
IV. DEROULEMENT DE LA MISSION.....	5
1. Prestations réalisées.....	5
2. Personnes présentes lors de la visite .....	5
3. Informations complémentaires sur la visite .....	5
4. Rapports précédemment réalisés communiqués à SOCOTEC dans le cadre de la présente mission .....	6
5. Plans des parties d'immeuble concernées par la mission.....	6
V. RESULTATS DETAILLES DU REPERAGE .....	7
1. Matériaux ou produits contenant de l'amiante .....	7
2. Liste des matériaux et produits ne contenant pas d'amiante après analyse .....	8
3. Liste des matériaux et produits ne contenant pas d'amiante sur justificatif .....	8
4. Composants pour lesquels des sondages et/ou prélèvements doivent être effectués .....	8
VI. OBLIGATIONS du PROPRIETAIRE .....	9
1. Conservation et transmission de ce rapport .....	9
2. Obligations consecutives aux travaux de retrait ou de confinement.....	9
Annexe 1 - Fiche d'identification .....	10
Annexe 2 - Plans / Croquis .....	14
Annexe 3 - PV ANALYSES.....	19
Annexe 4 - AUTRES DOCUMENTS .....	32
Annexe 5 - Certificat de compétences .....	34
Annexe 6 - Attestation d'assurance .....	36

## I. PROGRAMME ET PERIMETRE DU REPERAGE

### 1. PROGRAMME DES TRAVAUX DU DONNEUR D'ORDRE

Suite à Bon de commande de l'Etat n°1513070031 du 28/03/2025 ; le programme de travaux se décrit comme suit :

Périmètre des travaux : Bâtiment 1.

Nature des travaux : Reprise des façades et changement des menuiseries extérieures.

Remarque : au niveau des menuiseries, et afin de ne pas altérer les fonctions d'étanchéités : seules les ébrasures sont investiguées. Si à la dépose des menuiseries des joints sont découverts, il appartiendra à l'entreprise et au donneur d'ordre de le signaler pour investigation complémentaire.

### 2. PERIMETRE DU REPERAGE

## II. CONCLUSIONS

**Dans le cadre de la mission décrite en tête de rapport, il a été repéré des matériaux et produits contenant de l'amiante.**

Niveau	Local	Matériau ou produit
BAT 3	Façade ouest - Mur blanc	enduit + peinture
	Façade est - Mur bleu	enduit + peinture
	Façade nord - Mur blanc	enduit + peinture
	Façade nord - Embrasure fenêtre	enduit + peinture
	Façade nord - Plafond balcon	enduit + peinture
	Façade nord - Poutre balcon	enduit + peinture
	Façade sud - Mur	enduit + peinture
	Façade sud - Embrasure fenêtre	enduit + peinture
	Façade sud - Poteau	enduit + peinture

### III. OBJET DE LA MISSION

Le présent rapport est destiné à constituer le rapport de **repérage de l'amiante avant certaines opérations dans les immeubles bâtis**.

La mission confiée par le donneur d'ordre à SOCOTEC est réalisée dans le respect de l'arrêté du 16 Juillet 2019 relatif au repérage de l'amiante avant certaines opérations dans les immeubles bâtis et le présent rapport comporte :

1. L'identification de la mission de repérage (repérage amiante avant travaux) et son périmètre (programme détaillé des travaux projetés par le donneur d'ordre) ;
2. L'identification complète de l'immeuble concerné : dénomination, adresse complète, date du permis de construire ou, le cas échéant, date de construction, fonction principale du bâtiment (exemple : habitation, bureaux) et tout autre renseignement permettant d'identifier avec certitude le bâtiment concerné ;
3. Le programme et le périmètre de repérage définis par l'opérateur de repérage ;
4. L'identification complète des différents intervenants et parties prenantes (opérateur ayant réalisé le repérage, propriétaire de l'immeuble bâti et commanditaire de la mission de repérage si celui-ci n'est pas le propriétaire) ;
5. La ou le(s) date(s) d'exécution du repérage et la date de signature du rapport de repérage ;
6. Le cas échéant, les dates, références et principales conclusions des rapports précédemment réalisés ;
7. La liste et la localisation des matériaux et produits repérés mentionnant pour chacun d'eux la présence ou l'absence d'amiante et le ou les critères ayant permis de conclure et, en cas de conclusion de présence d'amiante, l'estimation de la quantité ;
8. La signature et le visa de l'opérateur ayant réalisé le repérage ;
9. L'obligation faite au propriétaire de l'immeuble bâti concerné par la mission de repérage de conservation, de mise à jour du document de traçabilité et de la transmission de ce rapport, conformément aux exigences de l'article 11 ;
10. En annexes : plan et croquis de l'immeuble bâti avec localisation des sondages faisant suite à des investigations approfondies ou à l'utilisation d'outil de mesure, des prélèvements d'échantillon et des matériaux et produits contenant de l'amiante identifiés ; rapports d'essais de laboratoire ; copie du certificat de compétence.

Le programme de repérage établi par l'opérateur est basé sur les composants de la construction de l'annexe I de l'arrêté du 16 Juillet 2019 et de l'annexe A1 de la norme NF X 46-020 : Aout 2017, et en fonction du programme de travaux fourni par le donneur d'ordre.

*Rappel réglementaire :*

- *L.4412-2 du code du travail et les textes qui lui sont liés*
- *Article R4412-97 du code du travail*
- *Arrêté du 16 Juillet 2019 relatif au repérage de l'amiante avant certaines opérations*
- *Norme NF X 46-020 : version Aout 2017*

**Sauf indication contraire dans la suite du rapport, la recherche n'a pas porté sur les ouvrages suivants : voiries, réseaux enterrés, étanchéité des réseaux enterrés.**

#### 1. DESCRIPTION PRECISE DE L'IMMEUBLE

Activité principale de l'immeuble : Autres

Date de construction : Date du permis de construire non connue

#### 2. PARTIES D'IMMEUBLE VISITEES

Niveaux	Locaux
BAT 3	Façade ouest
BAT 3	Façade est
BAT 3	Façade nord
BAT 3	Façade sud

## IV. DEROULEMENT DE LA MISSION

### 1. PRESTATIONS REALISEES

- ☒ Entretien préalable, échange avec le donneur d'ordre sur l'organisation et les moyens nécessaires, recueil des informations relatives à l'immeuble bâti,
- ☒ Analyse de la documentation fournie par le donneur d'ordre
- ☒ Visite de l'immeuble pour inspection visuelle des composants susceptibles de contenir de l'amiante concernés. Cette étape est suivie d'investigations approfondies et de sondages selon nécessité.
- ☒ Détermination des ZPSO (Zone Présentant des Similitudes d'Ouvrages) et d'une stratégie de prélèvement. Cette étape est suivie de sondage et investigations approfondies.
- ☒ Prélèvement d'échantillons de matière et analyse des échantillons par un laboratoire accrédité sous-traitant de SOCOTEC  
**Laboratoire(s) d'analyse** : AIR LAB (Cofrac : Accréditation cofrac : 1-6287 - SIRET : 81463267500025)
- ☒ Enregistrement des données sur les produits et matériaux repérés.
- ☒ Rédaction du présent rapport, des annexes, croquis.

### 2. PERSONNES PRESENTES LORS DE LA VISITE

Accompagnateur(s) :

> Sans accompagnateur

### 3. INFORMATIONS COMPLEMENTAIRES SUR LA VISITE

Observations	Oui	Non	Sans Objet
Plan de prévention réalisé avant intervention sur site	-	-	X
Vide sanitaire accessible	-	-	X
Combles ou toiture accessibles et visitables	-	-	X

#### Parties non visitées

Localisation	Parties du local	Raison
Néant	-	

#### Autres informations sur le déroulement de la mission

L'ensemble des prélèvements a été réalisé dans le respect du plan et des procédures d'intervention.

Occupation des locaux : Vide

#### 4. RAPPORTS PRECEDEMMENT REALISES COMMUNIQUEES A SOCOTEC DANS LE CADRE DE LA PRESENTE MISSION

Documents demandés	Documents remis
Rapports concernant la recherche d'amiante déjà réalisés	Non
Documents décrivant les ouvrages, produits, matériaux et protections physiques mises en place	Non
Eléments d'information nécessaires à l'accès aux parties de l'immeuble bâti en toute sécurité	Non

Observations :

**Néant**

#### 5. PLANS DES PARTIES D'IMMEUBLE CONCERNEES PAR LA MISSION

Les plans des parties d'immeuble concernées par la mission sont les suivants : VOIR ANNEXE 2 ; PLAN/CROQUIS.

## V. RESULTATS DETAILLES DU REPERAGE

Les tableaux suivants décrivent les résultats du repérage classés par localisation.

Successivement sont présentés :

- > Les composants contenant de l'amiante (§ 5.1),
- > Les composants repérés sans amiante (§5.2 et 5.3)
- > Les composants pour lesquels l'analyse en laboratoire nécessaire pour identifier l'amiante n'a pas encore été effectuée (§ 5.4)

Quelle que soit la situation et sans préjudice des autres dispositions réglementaires applicables, le propriétaire est tenu d'avertir de la présence d'amiante toute personne pouvant intervenir sur ou à proximité des matériaux ou produits concernés ou de ceux les recouvrant où les protégeant.

En colonnes 3 et 4 des tableaux, figurent les numéros d'identification du composant et/ou du prélèvement : ceux-ci sont repris sur le(s) PV d'analyse, sur le(s) plan(s) et sur les planches de photos.

### 1. MATERIAUX OU PRODUITS CONTENANT DE L'AMIANTE

N° Matériau	Localisation	Composant		N° Prélèvement	Conclusion (justification)	Type de sondage	Quantité*
Z01 -Ensemble des façades des pignons – Enduit de façade avec peinture	BAT 3 - Façade ouest - Mur blanc	Façade	enduit + peinture	P001	Présence d'amiante (Après analyse en laboratoire)		90m <sup>2</sup>
	BAT 3 - Façade est - Mur bleu			P002	Présence d'amiante (Après analyse en laboratoire)		
Z03 -Ensemble des façades – Enduit de façade avec peinture	BAT 3 - Façade nord - Mur blanc	Façade	enduit + peinture	P005	Présence d'amiante (Après analyse en laboratoire)		280m <sup>2</sup>
	BAT 3 - Façade sud - Mur			P010	Présence d'amiante (Après analyse en laboratoire)		
Z04 -Ensemble des embrasures de fenêtre – Enduit avec peinture	BAT 3 - Façade nord - Embrasure fenêtre	Embrasure Fenêtre	enduit + peinture	P006	Présence d'amiante (Après analyse en laboratoire)		10m <sup>2</sup>
	BAT 3 - Façade sud - Embrasure fenêtre			P011	Présence d'amiante (Après analyse en laboratoire)		
Z05 -Ensemble des plafonds – Enduit de plafond avec peinture	BAT 3 - Façade nord - Plafond balcon	Plafond	enduit + peinture	P008	Présence d'amiante (Après analyse en laboratoire)		80m <sup>2</sup>
Z07 -Ensemble des poutres – Enduit de poutre avec peinture	BAT 3 - Façade nord - Poutre balcon	Poutre	enduit + peinture	P009	Présence d'amiante (Après analyse en laboratoire)		10m <sup>2</sup>
Z08 -Ensemble des poteaux – Enduit de poteau avec peinture	BAT 3 - Façade sud - Poteau	Poteau	enduit + peinture	P012	Présence d'amiante (Après analyse en laboratoire)		10m

\* la quantité indiquée est une estimation et ne peut constituer à elle seule une base de travail pour l'intervention et/ou le retrait du composant. La valeur de la quantité est exprimée selon l'accord avec le donneur d'ordre au préalable (par unité, par surface, par linéaire, par masse ou par volume). En l'absence d'indication du donneur d'ordre, la valeur sera déterminée au choix de l'opérateur de repérage.

## 2. LISTE DES MATERIAUX ET PRODUITS NE CONTENANT PAS D'AMIANTE APRES ANALYSE

N° Matériau	Localisation	Composant		N° Prélèvement	Conclusion (justification)
Z02-Façade nord - complexe étanchéité	BAT 3 - Façade nord - Mur	Complexe d'étanchéité	complexe étanchéité	P003	Absence d'amiante (Après analyse en laboratoire)
Z03 -Ensemble des façades – Enduit de façade avec peinture	BAT 3 - Façade nord - Mur bleu	Façade	enduit + peinture	P004	Absence d'amiante (Après analyse en laboratoire)
Z06 - Façade nord Tranche horizontale - Enduit avec peinture	BAT 3 - Façade nord - Tranche horizontale	Façade	enduit + peinture	P007	Absence d'amiante (Après analyse en laboratoire)

## 3. LISTE DES MATERIAUX ET PRODUITS NE CONTENANT PAS D'AMIANTE SUR JUSTIFICATIF

N° Matériau	Localisation	Composant		N° Prélèvement	Conclusion (justification)
Néant		-			

## 4. COMPOSANTS POUR LESQUELS DES SONDAGES ET/OU PRELEVEMENTS DOIVENT ETRE EFFECTUES

N° Matériau	Localisation	Composant		Conclusion (justification)
Néant		-		



## VI. OBLIGATIONS DU PROPRIETAIRE

### 1. CONSERVATION ET TRANSMISSION DE CE RAPPORT

Conformément aux exigences de l'article 11 de l'arrêté du 16 Juillet 2019 relatif au repérage de l'amiante avant certaines opérations réalisées dans les immeubles bâtis :

« Si le donneur d'ordre n'est pas le propriétaire de l'immeuble bâti concerné par la mission de repérage, il adresse à ce dernier une copie du rapport établi par l'opérateur de repérage.

En cas de mission de repérage portant sur une partie privative d'un immeuble collectif à usage d'habitation, son propriétaire met à jour le contenu du «dossier amiante – parties privatives» (DAPP) prévu au I de l'article R. 1334-29-4 du code de la santé publique, en y intégrant les données issues du rapport ou du pré-rapport de repérage amiante avant travaux. Il tient à disposition et communique ce DAPP, ainsi complété, selon les modalités prévues au II de l'article R. 1334-29-4 du code de la santé publique.

En cas de mission de repérage portant sur les parties communes d'un immeuble collectif à usage d'habitation ou sur un immeuble non utilisé à fin d'habitation, son propriétaire met à jour le contenu du «dossier technique amiante» (DTA) prévu au I de l'article R. 1334-29-5 du code de la santé publique ainsi que de sa fiche récapitulative, en y intégrant les données issues du rapport ou du pré-rapport de repérage amiante avant travaux. Il tient à disposition et communique ce DTA, ainsi complété, selon les modalités prévues au II de l'article R. 1334-29-5 du code de la santé publique.

En cas de mission de repérage portant sur tout ou partie d'un immeuble d'habitation ne comprenant qu'un seul logement, son propriétaire conserve le rapport ou le pré-rapport restituant les conditions de réalisation et les conclusions de cette recherche d'amiante avant travaux. Il communique ce rapport ou ce pré-rapport, sur leur demande, à toute personne physique ou morale appelée à effectuer des travaux dans l'immeuble bâti ainsi qu'aux agents de contrôle de l'inspection du travail mentionnés à l'article L. 8211-1 du code du travail, aux agents du service de prévention des organismes de sécurité sociale et, en cas d'opération relevant du champ de l'article R. 4534-1 du code du travail, de l'organisme professionnel de prévention du bâtiment et des travaux publics. ».

### 2. OBLIGATIONS CONSECUTIVES AUX TRAVAUX DE RETRAIT OU DE CONFINEMENT

Lorsque le présent rapport est suivi de travaux, le propriétaire doit effectuer après enlèvement ou confinement des matériaux et produits contenant de l'amiante de la liste A ou de la liste B situés à l'intérieur des bâtiments occupés ou fréquentés, les interventions suivantes :

- > Examen visuel des ouvrages par une personne certifiée,
- > Mesures d'empoussièrement par un organisme accrédité par le COFRAC.

Si les travaux ne conduisent pas au retrait total des matériaux et produits de la liste A contenant de l'amiante, il est procédé, par une personne certifiée, à une évaluation périodique de l'état de conservation de ces matériaux dans un délai maximal de trois ans.

Ces interventions sont rendues obligatoires par l'article R.1334-29-3 du code de la santé Publique.

## ANNEXE 1 - FICHE D'IDENTIFICATION



Matériaux : M001  
Prélèvement : P001  
Description : enduit + peinture  
Localisation : BAT 3 - Façade ouest - Mur blanc  
**Résultat : Présence d'amiante**



Matériaux : M002  
Prélèvement : P002  
Description : enduit + peinture  
Localisation : BAT 3 - Façade est - Mur bleu  
**Résultat : Présence d'amiante**

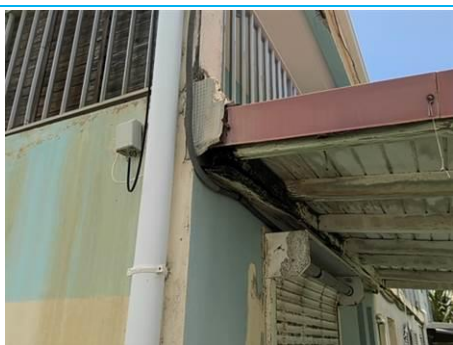

Matériaux : M003  
Prélèvement : P003  
Description : complexe étanchéité  
Localisation : BAT 3 - Façade nord - Mur  
**Résultat : Absence d'amiante**



Matériaux : M004  
Prélèvement : P004  
Description : enduit + peinture  
Localisation : BAT 3 - Façade nord - Mur bleu  
**Résultat : Absence d'amiante**



Matériaux : M005  
Prélèvement : P005  
Description : enduit + peinture  
Localisation : BAT 3 - Façade nord - Mur blanc  
**Résultat : Présence d'amiante**



Matériaux : M006  
Prélèvement : P006  
Description : enduit + peinture  
Localisation : BAT 3 - Façade nord - Embrasure fenêtre  
**Résultat : Présence d'amiante**



Matériaux : M007  
Prélèvement : P007  
Description : enduit + peinture  
Localisation : BAT 3 - Façade nord - Tranche horizontale  
Résultat : Absence d'amiante



Matériaux : M008  
Prélèvement : P008  
Description : enduit + peinture  
Localisation : BAT 3 - Façade nord - Plafond balcon  
Résultat : Présence d'amiante



Matériaux : M009  
Prélèvement : P009  
Description : enduit + peinture  
Localisation : BAT 3 - Façade nord - Poutre balcon  
Résultat : Présence d'amiante



Matériaux : M010  
Prélèvement : P010  
Description : enduit + peinture  
Localisation : BAT 3 - Façade sud - Mur  
Résultat : Présence d'amiante



Matériaux : M011  
Prélèvement : P011  
Description : enduit + peinture  
Localisation : BAT 3 - Façade sud - Embrasure fenêtre  
Résultat : Présence d'amiante



Matériaux : M012  
Prélèvement : P012  
Description : enduit + peinture  
Localisation : BAT 3 - Façade sud - Poteau  
Résultat : Présence d'amiante

## LISTE DES SONDAGES

Repère	Description	Localisation
S001	enduit + peinture	BAT 3 - Façade ouest - Mur blanc
S002	enduit + peinture	BAT 3 - Façade est - Mur bleu
S003	complexe étanchéité	BAT 3 - Façade nord - Mur
S004	enduit + peinture	BAT 3 - Façade nord - Mur bleu
S005	enduit + peinture	BAT 3 - Façade nord - Mur blanc
S006	enduit + peinture	BAT 3 - Façade nord - Embrasure fenêtre
S007	enduit + peinture	BAT 3 - Façade nord - Tranche horizontale
S008	enduit + peinture	BAT 3 - Façade nord - Plafond balcon
S009	enduit + peinture	BAT 3 - Façade nord - Poutre balcon
S010	enduit + peinture	BAT 3 - Façade sud - Mur
S011	enduit + peinture	BAT 3 - Façade sud - Embrasure fenêtre
S012	enduit + peinture	BAT 3 - Façade sud - Poteau

## ANNEXE 2 - PLANS / CROQUIS



Plan non fourni par le donneur d'ordre, réalisé par nos soins

Bat. 3 - Gendarmerie de Sainte-Anne - Section Castaing

1, impasse Joas

rue Louis Dubreuil - 97180 SAINTE-ANNE



Numéro du dossier : 2025-0248 –

Rapport de repérage des matériaux et produits contenant de l'amiante avant réalisation de travaux dans un immeuble bâti

Lieu d'intervention : Gendarmerie de Sainte-Anne - Section Castaing

1, impasse Joas

rue Louis Dubreuil – 97180 SAINTE-ANNE

## Plan de repérage des prélèvements ayant fait suite aux inspections visuelles et aux sondages

Bat. 3 - Gendarmerie de Sainte-Anne - Section Castaing

1, impasse Joas

rue Louis Dubreuil - 97180 SAINTE-ANNE





## Plan de repérage des prélèvements contenant de l'amiante suite aux analyses en laboratoire

**Bat. 3 - Gendarmerie de Sainte-Anne - Section Castaing**

**1, impasse Joas**

**rue Louis Dubreuil - 97180 SAINTE-ANNE**



 : Prélèvement avec absence d'amiante après analyse au laboratoire - 
  : Prélèvement avec présence d'amiante après analyse au laboratoire

## Cartographie de l'étendue des matériaux et produits contenant de l'amiante

Bat. 3 - Gendarmerie de Sainte-Anne - Section Castaing

1, impasse Joas

rue Louis Dubreuil - 97180 SAINTE-ANNE



ZPSO – Description - Localisation	Légende	Repère	AMIANTE	Quantité estimée
Z01 -Ensemble des façades des pignons – Enduit de façade avec peinture		P001; P002	Présence d'amiante (Après analyse en laboratoire)	90m²
Z03 -Ensemble des façades – Enduit de façade avec peinture		P005; P010		280m²
Z04 -Ensemble des embrasures de fenêtre – Enduit avec peinture		P006; P011		10m²
Z05 -Ensemble des plafonds – Enduit de plafond avec peinture		P008		80m²
Z07 -Ensemble des poutres – Enduit de poutre avec peinture		P006		10m²
Z07 -Ensemble des poteaux – Enduit de poteau avec peinture		P007		10m

## ANNEXE 3 - PV ANALYSES



Parc scientifique Haute Borne - Park Raza II bât D - 31 Av de l'Harmonie  
59650 VILLENEUVE D'ASCQ  
Tél : 03.20.86.20.72  
Fax : 03.20.87.99.78  
www.itga.fr



Accréditation n° 1-5971

Portée disponible  
sur [www.cofrac.fr](http://www.cofrac.fr)



L'accréditation du COFRAC atteste de la compétence des laboratoires pour les seuls essais couverts par l'accréditation qui sont identifiés par le symbole :

## RAPPORT D'ESSAI N° IT022505-7937 EN DATE DU 14/05/2025 RECHERCHE ET IDENTIFICATION D'AMIANTE SUR UN PRELEVEMENT DE MATERIAU

Ce rapport d'essai ne concerne que les échantillons soumis à l'analyse tels qu'ils ont été reçus au laboratoire.

### Client :

ANTILLES CONSEILS TECHNIQUES ET EXPERTISES (ACTE)  
RESULTAT ANALYSE  
Grande Savane - Impasse Mango Fil  
97224 DUCOS

### Prélèvement :

Commande ITGA : IT1425-11048  
Echantillon ITGA : IT022505-7937  
Reçu au laboratoire le : 12/05/2025

**Réf. Client :** Le laboratoire n'est pas responsable des données fournies par le client qui sont simplement retranscrites ci-dessous.

Commande	2025-0248-SILBSF COMGENDGP-M. Sébastien ZEBRE
Dossier client	-
Echantillon	P001 - ENDUIT + PEINTURE - BAT 3 - FACADE OUEST - MUR BLANC
Description ITGA	Peinture / Enduit gris en vrac

**Préparation** Effectuée de façon à être représentative de l'échantillon conformément à l'arrêté du 1er octobre 2019 :

- Pour une analyse au Microscopie Electronique à Transmission Analytique (META) en fonction de la nature de la prise d'essai :
  - (A) - Traitement mécanique en milieu aqueux
  - (B) - Traitement chimique et mécanique au chloroforme

### Technique Analytique

- Microscopie Electronique à Transmission Analytique (parties pertinentes de la norme NF X 43-050) : Morphologie, EDX et diffraction électronique
- La détection de fibres d'amiante est garantie si la teneur est supérieure ou égale à 0,1 % en masse.

### Résultat :

Fraction Analysée	Technique analytique (Méthode de préparation) et date d'analyse	Résultat	Variété d'amiante	Éléments analytiques
Peinture non séparable + Enduit gris en vrac	META (A) le 14/05/2025 Nombre de préparations : 1 Nombre de supports d'analyse : 2	Présence de fibres d'amiante	Chrysotile	Analyste : BKB (1)

(1) Pour les couches réceptionnées en vrac et identifiées comme telles, la limite de détection est garantie uniquement sur la prise d'essai et non par couche.

Validé par : Brandon Boreau Analyste

La reproduction de ce rapport d'essai n'est autorisée que sous sa forme intégrale ; ce rapport ne doit pas être reproduit partiellement sans l'approbation du laboratoire.  
Sauf demande particulière et écrite du client, les échantillons sont conservés pendant 8 mois et les rapports pendant 10 ans.

DTA 164 rev 26

Page 1 / 1





Parc scientifique Haute Borne - Park Raza II bât D - 31 Av de l'Harmonie  
59650 VILLENEUVE D'ASCQ  
Tél : 03.20.86.20.72  
Fax : 03.20.87.99.78  
www.itga.fr



Accréditation n° 1-5971

Portée disponible  
sur [www.cofrac.fr](http://www.cofrac.fr)



L'accréditation du COFRAC atteste de la compétence des laboratoires pour les seuls essais couverts par l'accréditation qui sont identifiés par le symbole :

## RAPPORT D'ESSAI N° IT022505-7938 EN DATE DU 14/05/2025 RECHERCHE ET IDENTIFICATION D'AMIANTE SUR UN PRELEVEMENT DE MATERIAU

Ce rapport d'essai ne concerne que les échantillons soumis à l'analyse tels qu'ils ont été reçus au laboratoire.

### Client :

ANTILLES CONSEILS TECHNIQUES ET EXPERTISES (ACTE)  
RESULTAT ANALYSE  
Grande Savane - Impasse Mango Fil  
97224 DUCOS

### Prélèvement :

Commande ITGA : IT1425-11048  
Echantillon ITGA : IT022505-7938  
Reçu au laboratoire le : 12/05/2025

### Réf. Client :

Le laboratoire n'est pas responsable des données fournies par le client qui sont simplement retranscrites ci-dessous.

Commande	2025-0248-SILBSF COMGENDGP-M. Sébastien ZEBRE
Dossier client	-
Echantillon	P002 - ENDUIT + PEINTURE - BAT 3 - FACADE EST - MUR BLEU
Description ITGA	Peinture / Enduit compact gris

### Préparation

Effectuée de façon à être représentative de l'échantillon conformément à l'arrêté du 1er octobre 2019 :

- Pour une analyse au Microscopie Electronique à Transmission Analytique (META) en fonction de la nature de la prise d'essai :
  - (A) - Traitement mécanique en milieu aqueux
  - (B) - Traitement chimique et mécanique au chloroforme

### Technique Analytique

- Microscopie Electronique à Transmission Analytique (parties pertinentes de la norme NF X 43-050) : Morphologie, EDX et diffraction électronique
- La détection de fibres d'amiante est garantie si la teneur est supérieure ou égale à 0,1 % en masse.

### Résultat :

Fraction Analysée	Technique analytique (Méthode de préparation) et date d'analyse	Résultat	Variété d'amiante	Éléments analytiques
Peinture non séparable + Enduit compact gris	META (A) le 14/05/2025 Nombre de préparations : 1 Nombre de supports d'analyse : 2	Présence de fibres d'amiante	Chrysotile	Analyste : BKB (1)

(1) Pour les couches réceptionnées en vrac et identifiées comme telles, la limite de détection est garantie uniquement sur la prise d'essai et non par couche.

Validé par : Brandon Boreau Analyste

La reproduction de ce rapport d'essai n'est autorisée que sous sa forme intégrale ; ce rapport ne doit pas être reproduit partiellement sans l'approbation du laboratoire.  
Sauf demande particulière et écrite du client, les échantillons sont conservés pendant 8 mois et les rapports pendant 10 ans.

DTA 164 rev 26

Page 1 / 1



Parc scientifique Haute Borne - Park Raza II bât D - 31 Av de l'Harmonie  
59650 VILLENEUVE D'ASCQ  
Tél : 03.20.86.20.72  
Fax : 03.20.87.99.78  
www.itga.fr



Accréditation n° 1-5971

Portée disponible  
sur [www.cofrac.fr](http://www.cofrac.fr)



L'accréditation du COFRAC atteste de la compétence des laboratoires pour les seuls essais couverts par l'accréditation qui sont identifiés par le symbole :

## RAPPORT D'ESSAI N° IT022505-7939 EN DATE DU 14/05/2025 RECHERCHE ET IDENTIFICATION D'AMIANTE SUR UN PRELEVEMENT DE MATERIAU

Ce rapport d'essai ne concerne que les échantillons soumis à l'analyse tels qu'ils ont été reçus au laboratoire.

### Client :

ANTILLES CONSEILS TECHNIQUES ET EXPERTISES (ACTE)  
RESULTAT ANALYSE  
Grande Savane - Impasse Mango Fil  
97224 DUCOS

### Prélèvement :

Commande ITGA : IT1425-11048  
Echantillon ITGA : IT022505-7939  
Reçu au laboratoire le : 12/05/2025

### Réf. Client :

Le laboratoire n'est pas responsable des données fournies par le client qui sont simplement retranscrites ci-dessous.

Commande	2025-0248-SILBSF COMGENDGP-M. Sébastien ZEBRE
Dossier client	-
Echantillon	P003 - COMPLEXE ETANCHEITE - BAT 3 - FACADE NORD - MUR
Description ITGA	Matériau bitumineux noir avec couche d'aluminium / Peinture

### Préparation

Effectuée de façon à être représentative de l'échantillon conformément à l'arrêté du 1er octobre 2019 :

- Pour une analyse au Microscopie Electronique à Transmission Analytique (META) en fonction de la nature de la prise d'essai :
  - (A) - Traitement mécanique en milieu aqueux
  - (B) - Traitement chimique et mécanique au chloroforme

### Technique Analytique

- Microscopie Electronique à Transmission Analytique (parties pertinentes de la norme NF X 43-050) : Morphologie, EDX et diffraction électronique
- La détection de fibres d'amiante est garantie si la teneur est supérieure ou égale à 0,1 % en masse.

### Résultat :

Fraction Analysée	Technique analytique (Méthode de préparation) et date d'analyse	Résultat	Variété d'amiante	Éléments analytiques
▶ Matériau bitumineux noir avec couche d'aluminium + Peinture non séparable	META (B) le 14/05/2025 Nombre de préparations : 1 Nombre de supports d'analyse : 2	Amiante non détecté (1)	---	Analyste : HNT (2)

(1) Aucune fibre d'amiante n'a été détectée, l'échantillon objet de l'essai peut éventuellement renfermer une teneur en fibre d'amiante inférieure à la limite de détection.

(2) Pour les couches non-séparables et identifiées comme telles, la limite de détection est garantie sur la prise d'essai. La limite de détection est garantie sur chaque couche si la prise d'essai contient au plus 2 couches en quantité suffisante pour analyse.

Validé par : Brandon Boreau Analyste

La reproduction de ce rapport d'essai n'est autorisée que sous sa forme intégrale ; ce rapport ne doit pas être reproduit partiellement sans l'approbation du laboratoire.  
Sauf demande particulière et écrite du client, les échantillons sont conservés pendant 8 mois et les rapports pendant 10 ans.

DTA 164 rev 26

Page 1 / 1



Parc scientifique Haute Borne - Park Raza II bât D - 31 Av de l'Harmonie  
59650 VILLENEUVE D'ASCQ  
Tél : 03.20.86.20.72  
Fax : 03.20.87.99.78  
www.itga.fr



Accréditation n° 1-5971

Portée disponible  
sur [www.cofrac.fr](http://www.cofrac.fr)



L'accréditation du COFRAC atteste de la compétence des laboratoires pour les seuls essais couverts par l'accréditation qui sont identifiés par le symbole :

## RAPPORT D'ESSAI N° IT022505-7940 EN DATE DU 14/05/2025 RECHERCHE ET IDENTIFICATION D'AMIANTE SUR UN PRELEVEMENT DE MATERIAU

Ce rapport d'essai ne concerne que les échantillons soumis à l'analyse tels qu'ils ont été reçus au laboratoire.

### Client :

ANTILLES CONSEILS TECHNIQUES ET EXPERTISES (ACTE)  
RESULTAT ANALYSE  
Grande Savane - Impasse Mango Fil  
97224 DUCOS

### Prélèvement :

Commande ITGA : IT1425-11048  
Echantillon ITGA : IT022505-7940  
Reçu au laboratoire le : 12/05/2025

### Réf. Client :

Le laboratoire n'est pas responsable des données fournies par le client qui sont simplement retranscrites ci-dessous.

Commande	2025-0248-SILBSF COMGENDGP-M. Sébastien ZEBRE
Dossier client	-
Echantillon	P004 - ENDUIT + PEINTURE - BAT 3 - FACADE NORD - MUR BLEU
Description ITGA	Peinture / Enduit compact gris

### Préparation

Effectuée de façon à être représentative de l'échantillon conformément à l'arrêté du 1er octobre 2019 :

- Pour une analyse au Microscopie Electronique à Transmission Analytique (META) en fonction de la nature de la prise d'essai :
  - (A) - Traitement mécanique en milieu aqueux
  - (B) - Traitement chimique et mécanique au chloroforme

### Technique Analytique

- Microscopie Electronique à Transmission Analytique (parties pertinentes de la norme NF X 43-050) : Morphologie, EDX et diffraction électronique
- La détection de fibres d'amiante est garantie si la teneur est supérieure ou égale à 0,1 % en masse.

### Résultat :

Fraction Analysée	Technique analytique (Méthode de préparation) et date d'analyse	Résultat	Variété d'amiante	Éléments analytiques
Peinture non séparable + Enduit compact gris	META (A) le 14/05/2025 Nombre de préparations : 2 Nombre de supports d'analyse : 4	Amiante non détecté (1)	---	Analyste : A-W (2)

(1) Aucune fibre d'amiante n'a été détectée, l'échantillon objet de l'essai peut éventuellement renfermer une teneur en fibre d'amiante inférieure à la limite de détection.

(2) Pour les couches réceptionnées en vrac et identifiées comme telles, la limite de détection est garantie uniquement sur la prise d'essai et non par couche.

Validé par : Brandon Boreau Analyste

La reproduction de ce rapport d'essai n'est autorisée que sous sa forme intégrale ; ce rapport ne doit pas être reproduit partiellement sans l'approbation du laboratoire.  
Sauf demande particulière et écrite du client, les échantillons sont conservés pendant 8 mois et les rapports pendant 10 ans.

DTA 164 rev 26

Page 1 / 1





Parc scientifique Haute Borne - Park Raza II bât D - 31 Av de l'Harmonie  
59650 VILLENEUVE D'ASCQ  
Tél : 03.20.86.20.72  
Fax : 03.20.87.99.78  
www.itga.fr



Accréditation n° 1-5971

Portée disponible  
sur [www.cofrac.fr](http://www.cofrac.fr)



L'accréditation du COFRAC atteste de la compétence des laboratoires pour les seuls essais couverts par l'accréditation qui sont identifiés par le symbole :

## RAPPORT D'ESSAI N° IT022505-7941 EN DATE DU 14/05/2025 RECHERCHE ET IDENTIFICATION D'AMIANTE SUR UN PRELEVEMENT DE MATERIAU

Ce rapport d'essai ne concerne que les échantillons soumis à l'analyse tels qu'ils ont été reçus au laboratoire.

### Client :

ANTILLES CONSEILS TECHNIQUES ET EXPERTISES (ACTE)  
RESULTAT ANALYSE  
Grande Savane - Impasse Mango Fil  
97224 DUCOS

### Prélèvement :

Commande ITGA : IT1425-11048  
Echantillon ITGA : IT022505-7941  
Reçu au laboratoire le : 12/05/2025

### Réf. Client :

Le laboratoire n'est pas responsable des données fournies par le client qui sont simplement retranscrites ci-dessous.

Commande	2025-0248-SILBSF COMGENDGP-M. Sébastien ZEBRE
Dossier client	-
Echantillon	P005 - ENDUIT + PEINTURE - BAT 3 - FACADE NORD - MUR BLANC
Description ITGA	Peinture / Enduit gris en vrac

### Préparation

Effectuée de façon à être représentative de l'échantillon conformément à l'arrêté du 1er octobre 2019 :

- Pour une analyse au Microscopie Electronique à Transmission Analytique (META) en fonction de la nature de la prise d'essai :
  - (A) - Traitement mécanique en milieu aqueux
  - (B) - Traitement chimique et mécanique au chloroforme

### Technique Analytique

- Microscopie Electronique à Transmission Analytique (parties pertinentes de la norme NF X 43-050) : Morphologie, EDX et diffraction électronique
- La détection de fibres d'amiante est garantie si la teneur est supérieure ou égale à 0,1 % en masse.

### Résultat :

Fraction Analysée	Technique analytique (Méthode de préparation) et date d'analyse	Résultat	Variété d'amiante	Éléments analytiques
► Peinture non séparable + Enduit gris en vrac	META (A) le 14/05/2025 Nombre de préparations : 1 Nombre de supports d'analyse : 2	Présence de fibres d'amiante	Chrysotile	Analyste : BKB (1)

(1) Pour les couches réceptionnées en vrac et identifiées comme telles, la limite de détection est garantie uniquement sur la prise d'essai et non par couche.

Validé par : Brandon Boreau Analyste

La reproduction de ce rapport d'essai n'est autorisée que sous sa forme intégrale ; ce rapport ne doit pas être reproduit partiellement sans l'approbation du laboratoire.  
Sauf demande particulière et écrite du client, les échantillons sont conservés pendant 8 mois et les rapports pendant 10 ans.

DTA 164 rev 26

Page 1 / 1





Parc scientifique Haute Borne - Park Raza II bât D - 31 Av de l'Harmonie  
59650 VILLENEUVE D'ASCQ  
Tél : 03.20.86.20.72  
Fax : 03.20.87.99.78  
www.itga.fr



Accréditation n° 1-5971

Portée disponible  
sur [www.cofrac.fr](http://www.cofrac.fr)



L'accréditation du COFRAC atteste de la compétence des laboratoires pour les seuls essais couverts par l'accréditation qui sont identifiés par le symbole :

## RAPPORT D'ESSAI N° IT022505-7942 EN DATE DU 14/05/2025 RECHERCHE ET IDENTIFICATION D'AMIANTE SUR UN PRELEVEMENT DE MATERIAU

Ce rapport d'essai ne concerne que les échantillons soumis à l'analyse tels qu'ils ont été reçus au laboratoire.

### Client :

ANTILLES CONSEILS TECHNIQUES ET EXPERTISES (ACTE)  
RESULTAT ANALYSE  
Grande Savane - Impasse Mango Fil  
97224 DUCOS

### Prélèvement :

Commande ITGA : IT1425-11048  
Echantillon ITGA : IT022505-7942  
Reçu au laboratoire le : 12/05/2025

### Réf. Client :

Le laboratoire n'est pas responsable des données fournies par le client qui sont simplement retranscrites ci-dessous.

Commande	2025-0248-SILBSF COMGENDGP-M. Sébastien ZEBRE
Dossier client	-
Echantillon	P006 - ENDUIT + PEINTURE - BAT 3 - FACADE NORD - EMBASURE FENETRE
Description ITGA	Peinture / Enduit gris en vrac

### Préparation

Effectuée de façon à être représentative de l'échantillon conformément à l'arrêté du 1er octobre 2019 :

- Pour une analyse au Microscopie Electronique à Transmission Analytique (META) en fonction de la nature de la prise d'essai :
  - (A) - Traitement mécanique en milieu aqueux
  - (B) - Traitement chimique et mécanique au chloroforme

### Technique Analytique

- Microscopie Electronique à Transmission Analytique (parties pertinentes de la norme NF X 43-050) : Morphologie, EDX et diffraction électronique
- La détection de fibres d'amiante est garantie si la teneur est supérieure ou égale à 0,1 % en masse.

### Résultat :

Fraction Analysée	Technique analytique (Méthode de préparation) et date d'analyse	Résultat	Variété d'amiante	Éléments analytiques
Peinture non séparable + Enduit gris en vrac	META (A) le 14/05/2025 Nombre de préparations : 1 Nombre de supports d'analyse : 2	Présence de fibres d'amiante	Chrysotile	Analyste : BKB (1)

(1) Pour les couches réceptionnées en vrac et identifiées comme telles, la limite de détection est garantie uniquement sur la prise d'essai et non par couche.

Validé par : Brandon Boreau Analyste

La reproduction de ce rapport d'essai n'est autorisée que sous sa forme intégrale ; ce rapport ne doit pas être reproduit partiellement sans l'approbation du laboratoire.  
Sauf demande particulière et écrite du client, les échantillons sont conservés pendant 8 mois et les rapports pendant 10 ans.

DTA 164 rev 26

Page 1 / 1



Parc scientifique Haute Borne - Park Raza II bât D - 31 Av de l'Harmonie  
59650 VILLENEUVE D'ASCQ  
Tél : 03.20.86.20.72  
Fax : 03.20.87.99.78  
www.itga.fr



Accréditation n° 1-5971

Portée disponible  
sur [www.cofrac.fr](http://www.cofrac.fr)



L'accréditation du COFRAC atteste de la compétence des laboratoires pour les seuls essais couverts par l'accréditation qui sont identifiés par le symbole :

## RAPPORT D'ESSAI N° IT022505-7943 EN DATE DU 14/05/2025 RECHERCHE ET IDENTIFICATION D'AMIANTE SUR UN PRELEVEMENT DE MATERIAU

Ce rapport d'essai ne concerne que les échantillons soumis à l'analyse tels qu'ils ont été reçus au laboratoire.

### Client :

ANTILLES CONSEILS TECHNIQUES ET EXPERTISES (ACTE)  
RESULTAT ANALYSE  
Grande Savane - Impasse Mango Fil  
97224 DUCOS

### Prélèvement :

Commande ITGA : IT1425-11048  
Echantillon ITGA : IT022505-7943  
Reçu au laboratoire le : 12/05/2025

### Réf. Client :

Le laboratoire n'est pas responsable des données fournies par le client qui sont simplement retranscrites ci-dessous.

Commande	2025-0248-SILBSF COMGENDGP-M. Sébastien ZEBRE
Dossier client	-
Echantillon	P007 - ENDUIT + PEINTURE - BAT 3 - FACADE NORD - TRANCHE HORIZONTALE
Description ITGA	Peinture / Enduit compact gris

### Préparation

Effectuée de façon à être représentative de l'échantillon conformément à l'arrêté du 1er octobre 2019 :

- Pour une analyse au Microscopie Electronique à Transmission Analytique (META) en fonction de la nature de la prise d'essai :
  - (A) - Traitement mécanique en milieu aqueux
  - (B) - Traitement chimique et mécanique au chloroforme

### Technique Analytique

- Microscopie Electronique à Transmission Analytique (parties pertinentes de la norme NF X 43-050) : Morphologie, EDX et diffraction électronique  
La détection de fibres d'amiante est garantie si la teneur est supérieure ou égale à 0,1 % en masse.

### Résultat :

Fraction Analysée	Technique analytique (Méthode de préparation) et date d'analyse	Résultat	Variété d'amiante	Éléments analytiques
Peinture non séparable + Enduit compact gris	META (A) le 14/05/2025 Nombre de préparations : 2 Nombre de supports d'analyse : 4	Amiante non détecté (1)	---	Analyste : A-W (2)

(1) Aucune fibre d'amiante n'a été détectée, l'échantillon objet de l'essai peut éventuellement renfermer une teneur en fibre d'amiante inférieure à la limite de détection.

(2) Pour les couches réceptionnées en vrac et identifiées comme telles, la limite de détection est garantie uniquement sur la prise d'essai et non par couche.

Validé par : Brandon Boreau Analyste

La reproduction de ce rapport d'essai n'est autorisée que sous sa forme intégrale ; ce rapport ne doit pas être reproduit partiellement sans l'approbation du laboratoire.  
Sauf demande particulière et écrite du client, les échantillons sont conservés pendant 8 mois et les rapports pendant 10 ans.

DTA 164 rev 26

Page 1 / 1



Parc scientifique Haute Borne - Park Raza II bât D - 31 Av de l'Harmonie  
59650 VILLENEUVE D'ASCQ  
Tél : 03.20.86.20.72  
Fax : 03.20.87.99.78  
www.itga.fr



Accréditation n° 1-5971

Portée disponible  
sur [www.cofrac.fr](http://www.cofrac.fr)



L'accréditation du COFRAC atteste de la compétence des laboratoires pour les seuls essais couverts par l'accréditation qui sont identifiés par le symbole :

## RAPPORT D'ESSAI N° IT022505-7944 EN DATE DU 14/05/2025 RECHERCHE ET IDENTIFICATION D'AMIANTE SUR UN PRELEVEMENT DE MATERIAU

Ce rapport d'essai ne concerne que les échantillons soumis à l'analyse tels qu'ils ont été reçus au laboratoire.

### Client :

ANTILLES CONSEILS TECHNIQUES ET EXPERTISES (ACTE)  
RESULTAT ANALYSE  
Grande Savane - Impasse Mango Fil  
97224 DUCOS

### Prélèvement :

Commande ITGA : IT1425-11048  
Echantillon ITGA : IT022505-7944  
Reçu au laboratoire le : 12/05/2025

### Réf. Client :

Le laboratoire n'est pas responsable des données fournies par le client qui sont simplement retranscrites ci-dessous.

Commande	2025-0248-SILBSF COMGENDGP-M. Sébastien ZEBRE
Dossier client	-
Echantillon	P008 - ENDUIT + PEINTURE - BAT 3 - FACADE NORD - PLAFOND BALCON
Description ITGA	Peinture / Enduit gris en vrac

### Préparation

Effectuée de façon à être représentative de l'échantillon conformément à l'arrêté du 1er octobre 2019 :

- Pour une analyse au Microscopie Electronique à Transmission Analytique (META) en fonction de la nature de la prise d'essai :
  - (A) - Traitement mécanique en milieu aqueux
  - (B) - Traitement chimique et mécanique au chloroforme

### Technique Analytique

- Microscopie Electronique à Transmission Analytique (parties pertinentes de la norme NF X 43-050) : Morphologie, EDX et diffraction électronique  
La détection de fibres d'amiante est garantie si la teneur est supérieure ou égale à 0,1 % en masse.

### Résultat :

Fraction Analysée	Technique analytique (Méthode de préparation) et date d'analyse	Résultat	Variété d'amiante	Éléments analytiques
Peinture non séparable + Enduit gris en vrac	META (A) le 14/05/2025 Nombre de préparations : 1 Nombre de supports d'analyse : 2	Présence de fibres d'amiante	Chrysotile	Analyste : BKB (1)

(1) Pour les couches réceptionnées en vrac et identifiées comme telles, la limite de détection est garantie uniquement sur la prise d'essai et non par couche.

Validé par : Brandon Boreau Analyste

La reproduction de ce rapport d'essai n'est autorisée que sous sa forme intégrale ; ce rapport ne doit pas être reproduit partiellement sans l'approbation du laboratoire.  
Sauf demande particulière et écrite du client, les échantillons sont conservés pendant 8 mois et les rapports pendant 10 ans.

DTA 164 rev 26

Page 1 / 1





Parc scientifique Haute Borne - Park Raza II bât D - 31 Av de l'Harmonie  
59650 VILLENEUVE D'ASCQ  
Tél : 03.20.86.20.72  
Fax : 03.20.87.99.78  
www.itga.fr



Accréditation n° 1-5971

Portée disponible  
sur [www.cofrac.fr](http://www.cofrac.fr)



L'accréditation du COFRAC atteste de la compétence des laboratoires pour les seuls essais couverts par l'accréditation qui sont identifiés par le symbole :

## RAPPORT D'ESSAI N° IT022505-7945 EN DATE DU 14/05/2025 RECHERCHE ET IDENTIFICATION D'AMIANTE SUR UN PRELEVEMENT DE MATERIAU

Ce rapport d'essai ne concerne que les échantillons soumis à l'analyse tels qu'ils ont été reçus au laboratoire.

### Client :

ANTILLES CONSEILS TECHNIQUES ET EXPERTISES (ACTE)  
RESULTAT ANALYSE  
Grande Savane - Impasse Mango Fil  
97224 DUCOS

### Prélèvement :

Commande ITGA : IT1425-11048  
Echantillon ITGA : IT022505-7945  
Reçu au laboratoire le : 12/05/2025

### Réf. Client :

Le laboratoire n'est pas responsable des données fournies par le client qui sont simplement retranscrites ci-dessous.

Commande	2025-0248-SILBSF COMGENDGP-M. Sébastien ZEBRE
Dossier client	-
Echantillon	P009 - ENDUIT + PEINTURE - BAT 3 - FACADE NORD - POUTRE BALCON
Description ITGA	Peinture / Enduit gris en vrac

### Préparation

Effectuée de façon à être représentative de l'échantillon conformément à l'arrêté du 1er octobre 2019 :

- Pour une analyse au Microscopie Electronique à Transmission Analytique (META) en fonction de la nature de la prise d'essai :
  - (A) - Traitement mécanique en milieu aqueux
  - (B) - Traitement chimique et mécanique au chloroforme

### Technique Analytique

- Microscopie Electronique à Transmission Analytique (parties pertinentes de la norme NF X 43-050) : Morphologie, EDX et diffraction électronique
- La détection de fibres d'amiante est garantie si la teneur est supérieure ou égale à 0,1 % en masse.

### Résultat :

Fraction Analysée	Technique analytique (Méthode de préparation) et date d'analyse	Résultat	Variété d'amiante	Éléments analytiques
Peinture non séparable + Enduit gris en vrac	META (A) le 14/05/2025 Nombre de préparations : 1 Nombre de supports d'analyse : 2	Présence de fibres d'amiante	Chrysotile	Analyste : BKB (1)

(1) Pour les couches réceptionnées en vrac et identifiées comme telles, la limite de détection est garantie uniquement sur la prise d'essai et non par couche.

Validé par : Brandon Boreau Analyste

La reproduction de ce rapport d'essai n'est autorisée que sous sa forme intégrale ; ce rapport ne doit pas être reproduit partiellement sans l'approbation du laboratoire.  
Sauf demande particulière et écrite du client, les échantillons sont conservés pendant 8 mois et les rapports pendant 10 ans.

DTA 164 rev 26

Page 1 / 1



Parc scientifique Haute Borne - Park Raza II bât D - 31 Av de l'Harmonie  
59650 VILLENEUVE D'ASCQ  
Tél : 03.20.86.20.72  
Fax : 03.20.87.99.78  
www.itga.fr



Accréditation n° 1-5971

Portée disponible  
sur [www.cofrac.fr](http://www.cofrac.fr)



L'accréditation du COFRAC atteste de la compétence des laboratoires pour les seuls essais couverts par l'accréditation qui sont identifiés par le symbole :

## RAPPORT D'ESSAI N° IT022505-7946 EN DATE DU 14/05/2025 RECHERCHE ET IDENTIFICATION D'AMIANTE SUR UN PRELEVEMENT DE MATERIAU

Ce rapport d'essai ne concerne que les échantillons soumis à l'analyse tels qu'ils ont été reçus au laboratoire.

### Client :

ANTILLES CONSEILS TECHNIQUES ET EXPERTISES (ACTE)  
RESULTAT ANALYSE  
Grande Savane - Impasse Mango Fil  
97224 DUCOS

### Prélèvement :

Commande ITGA : IT1425-11048  
Echantillon ITGA : IT022505-7946  
Reçu au laboratoire le : 12/05/2025

### Réf. Client :

Le laboratoire n'est pas responsable des données fournies par le client qui sont simplement retranscrites ci-dessous.

Commande	2025-0248-SILBSF COMGENDGP-M. Sébastien ZEBRE
Dossier client	-
Echantillon	P010 - ENDUIT + PEINTURE - BAT 3 - FACADE SUD - MUR
Description ITGA	Peinture / Enduit gris en vrac

### Préparation

Effectuée de façon à être représentative de l'échantillon conformément à l'arrêté du 1er octobre 2019 :

- Pour une analyse au Microscopie Electronique à Transmission Analytique (META) en fonction de la nature de la prise d'essai :
  - (A) - Traitement mécanique en milieu aqueux
  - (B) - Traitement chimique et mécanique au chloroforme

### Technique Analytique

- Microscopie Electronique à Transmission Analytique (parties pertinentes de la norme NF X 43-050) : Morphologie, EDX et diffraction électronique
- La détection de fibres d'amiante est garantie si la teneur est supérieure ou égale à 0,1 % en masse.

### Résultat :

Fraction Analysée	Technique analytique (Méthode de préparation) et date d'analyse	Résultat	Variété d'amiante	Éléments analytiques
Peinture non séparable + Enduit gris en vrac	META (A) le 14/05/2025 Nombre de préparations : 1 Nombre de supports d'analyse : 2	Présence de fibres d'amiante	Chrysotile	Analyste : AHW (1)

(1) Pour les couches réceptionnées en vrac et identifiées comme telles, la limite de détection est garantie uniquement sur la prise d'essai et non par couche.

Validé par : Brandon Boreau Analyste

La reproduction de ce rapport d'essai n'est autorisée que sous sa forme intégrale ; ce rapport ne doit pas être reproduit partiellement sans l'approbation du laboratoire.  
Sauf demande particulière et écrite du client, les échantillons sont conservés pendant 8 mois et les rapports pendant 10 ans.

DTA 164 rev 26

Page 1 / 1



Parc scientifique Haute Borne - Park Raza II bât D - 31 Av de l'Harmonie  
59650 VILLENEUVE D' ASCQ  
Tél : 03.20.86.20.72  
Fax : 03.20.87.99.78  
www.itga.fr



Accréditation n° 1-5971

Portée disponible  
sur [www.cofrac.fr](http://www.cofrac.fr)



L'accréditation du COFRAC atteste de la compétence des laboratoires pour les seuls essais couverts par l'accréditation qui sont identifiés par le symbole :

## RAPPORT D'ESSAI N° IT022505-7947 EN DATE DU 14/05/2025 RECHERCHE ET IDENTIFICATION D'AMIANTE SUR UN PRELEVEMENT DE MATERIAU

Ce rapport d'essai ne concerne que les échantillons soumis à l'analyse tels qu'ils ont été reçus au laboratoire.

### Client :

ANTILLES CONSEILS TECHNIQUES ET EXPERTISES (ACTE)  
RESULTAT ANALYSE  
Grande Savane - Impasse Mango Fil  
97224 DUCOS

### Prélèvement :

Commande ITGA : IT1425-11048  
Echantillon ITGA : IT022505-7947  
Reçu au laboratoire le : 12/05/2025

**Réf. Client :** Le laboratoire n'est pas responsable des données fournies par le client qui sont simplement retranscrites ci-dessous.

Commande	2025-0248-SILBSF COMGENDGP-M. Sébastien ZEBRE
Dossier client	-
Echantillon	P011 - ENDUIT + PEINTURE - BAT 3 - FACADE SUD - EMBASURE FENETRE
Description ITGA	Peinture / Enduit compact gris

**Préparation** Effectuée de façon à être représentative de l'échantillon conformément à l'arrêté du 1er octobre 2019 :

- Pour une analyse au Microscopie Electronique à Transmission Analytique (META) en fonction de la nature de la prise d'essai :
  - (A) - Traitement mécanique en milieu aqueux
  - (B) - Traitement chimique et mécanique au chloroforme

### Technique Analytique

- Microscopie Electronique à Transmission Analytique (parties pertinentes de la norme NF X 43-050) : Morphologie, EDX et diffraction électronique  
La détection de fibres d'amiante est garantie si la teneur est supérieure ou égale à 0,1 % en masse.

### Résultat :

Fraction Analysée	Technique analytique (Méthode de préparation) et date d'analyse	Résultat	Variété d'amiante	Éléments analytiques
Peinture non séparable + Enduit compact gris	META (A) le 14/05/2025 Nombre de préparations : 2 Nombre de supports d'analyse : 4	Présence de fibres d'amiante	Chrysotile	Analyste : AHW (1)

(1) Pour les couches réceptionnées en vrac et identifiées comme telles, la limite de détection est garantie uniquement sur la prise d'essai et non par couche.

Validé par : Brandon Boreau Analyste

La reproduction de ce rapport d'essai n'est autorisée que sous sa forme intégrale ; ce rapport ne doit pas être reproduit partiellement sans l'approbation du laboratoire.  
Sauf demande particulière et écrite du client, les échantillons sont conservés pendant 8 mois et les rapports pendant 10 ans.

DTA 164 rev 26

Page 1 / 1





Parc scientifique Haute Borne - Park Raza II bât D - 31 Av de l'Harmonie  
59650 VILLENEUVE D'ASCQ  
Tél : 03.20.86.20.72  
Fax : 03.20.87.99.78  
www.itga.fr



Accréditation n° 1-5971

Portée disponible  
sur [www.cofrac.fr](http://www.cofrac.fr)



L'accréditation du COFRAC atteste de la compétence des laboratoires pour les seuls essais couverts par l'accréditation qui sont identifiés par le symbole :

## RAPPORT D'ESSAI N° IT022505-7948 EN DATE DU 14/05/2025 RECHERCHE ET IDENTIFICATION D'AMIANTE SUR UN PRELEVEMENT DE MATERIAU

Ce rapport d'essai ne concerne que les échantillons soumis à l'analyse tels qu'ils ont été reçus au laboratoire.

### Client :

ANTILLES CONSEILS TECHNIQUES ET EXPERTISES (ACTE)  
RESULTAT ANALYSE  
Grande Savane - Impasse Mango Fil  
97224 DUCOS

### Prélèvement :

Commande ITGA : IT1425-11048  
Echantillon ITGA : IT022505-7948  
Reçu au laboratoire le : 12/05/2025

### Réf. Client :

Le laboratoire n'est pas responsable des données fournies par le client qui sont simplement retranscrites ci-dessous.

Commande	2025-0248-SILBSF COMGENDGP-M. Sébastien ZEBRE
Dossier client	-
Echantillon	P012 - ENDUIT + PEINTURE - BAT 3 - FACADE SUD - POTEAU
Description ITGA	Peinture / Enduit gris en vrac

### Préparation

Effectuée de façon à être représentative de l'échantillon conformément à l'arrêté du 1er octobre 2019 :

- Pour une analyse au Microscopie Electronique à Transmission Analytique (META) en fonction de la nature de la prise d'essai :
  - (A) - Traitement mécanique en milieu aqueux
  - (B) - Traitement chimique et mécanique au chloroforme

### Technique Analytique

- Microscopie Electronique à Transmission Analytique (parties pertinentes de la norme NF X 43-050) : Morphologie, EDX et diffraction électronique  
La détection de fibres d'amiante est garantie si la teneur est supérieure ou égale à 0,1 % en masse.

### Résultat :

Fraction Analysée	Technique analytique (Méthode de préparation) et date d'analyse	Résultat	Variété d'amiante	Éléments analytiques
Peinture non séparable + Enduit gris en vrac	META (A) le 14/05/2025 Nombre de préparations : 1 Nombre de supports d'analyse : 2	Présence de fibres d'amiante	Chrysotile	Analyste : AHW (1)

(1) Pour les couches réceptionnées en vrac et identifiées comme telles, la limite de détection est garantie uniquement sur la prise d'essai et non par couche.

Validé par : Brandon Boreau Analyste

La reproduction de ce rapport d'essai n'est autorisée que sous sa forme intégrale ; ce rapport ne doit pas être reproduit partiellement sans l'approbation du laboratoire.  
Sauf demande particulière et écrite du client, les échantillons sont conservés pendant 8 mois et les rapports pendant 10 ans.

DTA 164 rev 26

Page 1 / 1

## ANNEXE 4 - AUTRES DOCUMENTS



Face EST



Face SUD



Face OUEST



Face NORD



## ANNEXE 5 - CERTIFICAT DE COMPETENCES



## Certificat de compétences Diagnostiqueur Immobilier N°944

**Monsieur MATOU Jérôme**

**Amiante sans mention**

Selon arrêté du 24 Décembre 2021

**Amiante**

Date d'effet : 25/04/2022 : - Date d'expiration : 24/04/2029

**Amiante avec mention**

Selon arrêté du 24 Décembre 2021

**Missions spécifiques, bâtiments complexes**

Date d'effet : 25/04/2022 : - Date d'expiration : 24/04/2029

**Electricité**

Selon arrêté du 24 Décembre 2021

**Etat de l'installation intérieure électricité**

Date d'effet : 06/03/2023 : - Date d'expiration : 05/03/2030

**Termites Métropole**

Selon arrêté du 24 Décembre 2021

**Etat relatif à la présence de termites dans les bâtiments**

Date d'effet : 04/07/2022 : - Date d'expiration : 03/07/2029

**Termites OM**

Selon arrêté du 24 Décembre 2021

**Etat relatif à la présence de termites dans les bâtiments**

Date d'effet : 04/07/2022 : - Date d'expiration : 03/07/2029

Ce certificat est émis pour servir et valoir ce que de droit,  
Edité le 06/03/2023, à Pessac par MOLEZUN Jean-Jacques Président.

Siège : 25, avenue Léonard de Vinci – 33600 PESSAC  
Salles d'examen : 71/73, rue Desnouettes – 75015 PARIS  
Tél : 05.33.89.39.30 – Mail : [contact@lcp-certification.fr](mailto:contact@lcp-certification.fr) - site : [www.lcp-certification.fr](http://www.lcp-certification.fr)  
SAS au capital de 15000€ - SIRET : 80914919800032 – RCS BORDEAUX – 809 149 198 -- Code APE : 7022 Z  
Enr487@LE.CERTIFICAT V011 du 10-01-2022



## ANNEXE 6 - ATTESTATION D'ASSURANCE

Votre intermédiaire  
**MARSH SAS**  
Département Construction  
Tour Ariane  
5, Place des Pyramides  
La Défense 9  
92088 Paris La Défense Cedex

☎ **01 41 34 50 00**

📠 **01 41 34 55 00**

N°ORIAS **07 001 037**  
Site ORIAS [www.orias.fr](http://www.orias.fr)

#### Votre contrat

Construction : Responsabilité  
civile professionnelle et  
exploitation

#### Vos références

Contrat : **37503519275087**  
Client : **0010834120**



Assurance et Banque

SOCOTEC ANTILLES GUYANE SAS  
Centre Commercial La Rocade  
Grand Camp nord  
97142 Abymes

## ATTESTATION D'ASSURANCE

L'entreprise d'assurance AXA France IARD atteste que :

SOCOTEC ANTILLES GUYANE SAS  
Centre Commercial La Rocade  
Grand Camp nord  
97142 Abymes

N°SIREN : 321 058 299 R.C.S. Pointe-à-Pitre

Est bénéficiaire des garanties du contrat d'assurance n° 37503519275087 pour la période du 01/01/2025 au 01/01/2026.

Ce contrat garanti l'ensemble de ses responsabilités civiles professionnelle et exploitation encourues du fait des missions qui lui sont confiées, à hauteur de 1.500.000 € par sinistre, notamment :

- les missions relatives à l'établissement de l'état mentionnant la présence ou l'absence de matériaux ou produits contenant de l'amiante, prévu à l'article L.1334 – 13 du Code de la Santé Publique ainsi que toutes autres missions de vérification technique.
- Les missions relatives à l'établissement du diagnostic de performance énergétique prévu à l'article L.126-26 du code de la construction et de l'habitation.
- les missions relatives à l'établissement de l'état des installations intérieures de gaz prévu à l'article L.134-9 du code de la construction et de l'habitation.
- les missions relatives à l'établissement de l'état des installations électriques prévu à l'article L.134-7 du code de la construction et de l'habitation.
- les missions relatives à l'établissement de l'état relatif à la présence de termites dans les bâtiments prévu à l'article L.126-24 du code de la construction et de l'habitation.
- Les missions de diagnostic ou de vérification relatives à la présence de plomb dans les bâtiments ainsi que les missions relatives à l'établissement du constat de risque d'exposition au plomb prévu aux articles L.1334-5 et L.1334-6 du code de la santé publique.

**La présente attestation ne peut engager l'assureur au-delà des clauses et conditions du contrat auquel elle se réfère.**

Nanterre le 03/01/2025  
POUR LA SOCIETE :

Mathieu GODART  
Directeur Général Délégué d'AXA France

AXA France IARD - SA au capital de 214 799 030 € - 722 057 460 RCS Nanterre. TVA intracommunautaire n° FR 14 722 057 460. AXA France Vie - SA au capital de 487 725 073,50 € - 310 499 959 RCS Nanterre. AXA Assurances IARD Mutuelle - Société d'Assurance Mutuelle contre l'incendie, les accidents et risques divers. Siren 775 699 309. TVA intracommunautaire n° FR 39 775 699 309. AXA Assurances Vie Mutuelle - Société d'Assurance Mutuelle sur la vie et de capitalisation - Siren 353 457 245 - Sièges sociaux : 313, Terrasses de l'Arche 92727 Nanterre Cedex. Juridica - SA au capital de 14 627 854,68 € - 572 079 150 RCS Versailles - Siège social : 1, place Victorien Sardou 78160 Marly-le-Roi. AXA Assistance France Assurances - SA au capital de 31 275 660 € 451 392 724 RCS Nanterre - Siège social : 6, rue André Gide 92320 Châtillon TVA intracommunautaire n° FR 81 451 392 724. Entreprises régies par le Code des assurances.